USER MANUAL

OLIGHT

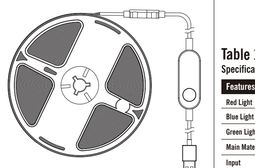

Ostrip

Scan the QR code for the latest instruction.

IN THE BOX

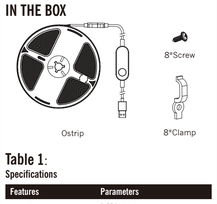

Table 1: Specifications

Features	Parameters
Red Light	8-55 Lumens
Blue Light	20-150 Lumens
Green Light	4-36 Lumens
Main Material	FPC
Input	USB-A DC 5 V⎓1 A 5 W
Light Source	RGB LED
Working Temperature	0 - 45℃
Waterproof Rating	IP24 (For light part only. Controller is not included.)
Weight	190 g (Including cable)
Length (Light)	5 m / 16.4 ft
Length (Cable)	1.5 m / 4.9 ft
Operation Frequency (European Standard)	2.4 GHz: 2402 MHz-2480 MHz
Maximum Output Power	2.4 GHz＜10 dBm
Control Distance	＜25 m

Figure 1: Installation Method-1

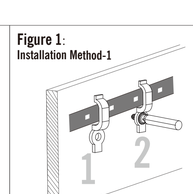

Figure 2: Installation Method-2

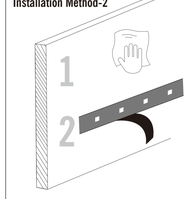

Figure 3 ON

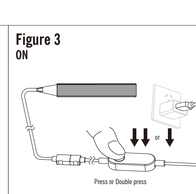

Figure 4 OFF

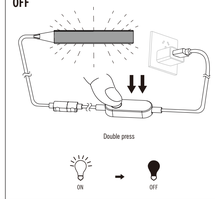

Figure 5 Toggle the Lighting Options

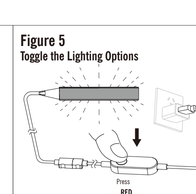

App Store

Figure 6 Change Brightness Level

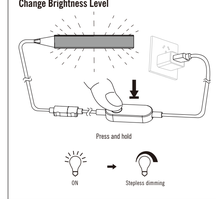

Figure 7 Download and Install the Olight App

Google Play

App Control: Figure 8 Enter Pairing Mode

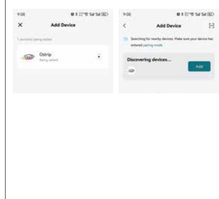

Figure 9 Lighting Mode

Figure 10 Scenes Mode

Figure 11 Music Sync

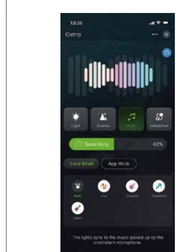

Figure 12 Interactive

CONTENTS

(EN) English 01
(CN) 简体中文 02
(FI) Finnish 03
(NO) Norwegian 04
(SV) Swedish 06
(NL) Nederlands 07
(PL) Polska 09
(DE) Deutsch 10
(HU) Magyarország 12
(RU) Русский 13
(ES) Español 15
(RO) Romanesc 16
(UA) Ukrainian 17
(JP) 日本語 19
(KR) 한국어 21
(TH) ไทย 23
(FR) Français 25
(IT) Italiano 26
(SK) Slovenskýjazyk 28
(PT) Portuguès 29

(EN) English

1. **Please refer to Table 1 for product specifications;**
2. **See Figure 1 and Figure 2 for the installation methods;**
3. **Power on, see Figure 3.**
   After connecting the strip light to the power supply, click or double-click to power on. The strip light works in the memorized mode and brightness when powered on.
4. **Power off, see Figure 4;**
   When powered on, double-click to power off.
5. **Toggle the light modes, see Figure 5;**
   When powered on, click to toggle the light on loop. The toggle order is: red light → green light → blue light → red light.
6. **Change brightness, see Figure 6;**
   When powered on, press and hold to realize stepless dimming. The brightness increases after the first press and holding and decreases when pressing and holding for a second time. Release to maintain the brightness.
7. **See below for app operation;**
   7.1 Download and install the Olight App, see Figure 7;
   7.2 App Control;
   7.2.1 Enter pairing mode, see Figure 8;
   When powered on, quickly triple click the button until the green light flickers to enter pairing mode. The user caps search and add the strip light through the app. The pairing mode only lasts three minutes and will exit automatically if the strip light is not added to the mobile phone through the app. In the pairing mode, pressing the button can also exit the mode.
   7.2.2 Lighting options, see Figure 9;
   The strip light has three lighting options, spectrum, color card, and combo. The spectrum and color card contain operations of full strip control, segment control, and switching off selected light and color gradients. Combo contains 22 preset color combinations.
   7.2.3 Scenes mode, see Figure 10;
   Contains 44 preset color types such as scenery, life, festive, mood, and DIY. Sixteen extra jumping effects can be added through DIY mode.
   7.2.4 Music sync, see Figure 11;
   Can be enabled by the local controller or the app. In local mode, the sound is picked up through the microphone of the light controller, and in app mode the sound is picked up through the phone's microphone. Then the light moves with the sound.
   7.2.5 Interactive, see Figure 12.
   Set the countdown timer to turn the light on or off.

⚠

DANGER
- Do not puncture or disassemble this product.
- Do not immerse the strip light or switch in water.
- Do not place the battery near a fire or heat source or throw the battery into the fire. It may cause damage to the product.
- Do not direct the light at the eyes. This can cause temporary blindness and permanent retinal damage.

WARNING
- Long-time exposure under direct sunlight may cause damage to the strip light.
- Do not install this product near any heat source.
- Keep away from sharp objects or strong corrosive chemicals.

NOTICE
- Keep the controller dry when using it indoors or outdoors.

- Do not wipe this product with any corrosive liquid. It may cause damage to the product.
- Do not use this product at emergency lighting level.
- It is not recommended to use the back adhesive on unpainted bricks, logs, uneven surfaces, or wallpaper.
- Do ensure the best installation effect, paste correctly once. Repeated pasting affects pasting firmness.
- Data volumes can become large during high-frequency operations or when controlling multiple devices. This may lead to data congestion, which can result in delayed or failed responses from the devices. Try operating again or refresh the status.
- The most effective control distance of one single strip light is 25 meters (in open environments and places without tall shelters).
- When the Bluetooth device uses cloud timing, delay, automatic scene setting, voice platform control, or remote network control, it must work with the gateway.
- The strip light is a single-point Bluetooth protocol device. One mobile phone can be paired with a maximum of 3 to 7 strip lights. The specific number is related to the mobile phone's performance.

(CN) 简体中文

1. **产品规格参数见Table 1；**
2. **安装方式，参见Figure 1和Figure 2；**
3. **开机，参见Figure 3；**
   将灯条连接好电源后，单击或双击开机。开机时工作在记忆模式及亮度。
4. **关机，参见Figure 4；**
   开机状态下，双击关机。
5. **切换光源模式，参见Figure 5；**
   开机状态下，单击循环切换模式。模式切换顺序为红光→绿光→蓝光→红光。
6. **改变亮度，参见 Figure 6；**
   开机状态下，长按无级调节亮度。首次长按，亮度增加，再次长按，亮度减少，释放后亮度保持。
7. **APP操作指引见下；**
   7.1 下载安装Olight App，参见Figure 7；
   7.2 手机APP控制：
   7.2.1 进入配网模式，参见Figure 8；
   开机状态下，快速连击3次，出现绿色闪烁，灯带进入配网模式，此时用户可使用手机APP进行搜索并添加设备操作。配网模式仅保持3分钟，3分钟后如未使用APP完成设备添加操作，则自动退出配网模式。配网模式下，任意按键操作也可退出配网模式。
   7.2.2 灯光模式，参见Figure 9；
   包含色盘、色卡、组合三种灯光模式。色盘：色卡含全段控制、分段控制、关闭选定颜色；组合：提供22种灯光模式。
   7.2.3 情景模式，参见Figure 10；
   包含风景、生活、节日、心情、DIY共44种固定类型灯光模式。可以DIY增加DIY模式灯光设置16种灯光跳动模式。
   7.2.4 音动模式，参见Figure 11；
   包含本地灯光和APP两种模式，本地模式为控制器拾音，APP模式为手机拾音，拾取声音，灯光随之律动。
   7.2.5 互动模式，参见Figure 12；
   自定义倒计时开关灯条。

⚠

危险
- 请勿穿刺或拆卸本产品。
- 请勿将灯带或开关浸入水中。
- 请勿将产品靠近火源，或直接火烧，可能会造成产品损坏。
- 请勿光线对着人眼，将导致暂时眩晕甚至永久视网膜受损造成对眼睛的伤害。

警告
- 请勿长时间暴露在阳光直射下，这可能会造成灯带损害。
- 请勿在任何热源附近安装此产品。
- 请远离尖锐物体或强烈的腐蚀性化学物质。

提示
- 产品在室内或室外使用时，请注意控制器干燥。
- 请勿使用带有任何腐蚀性的液体擦拭产品，可能会造成产品损坏。
- 请勿将本产品用于应急照明与应急。
- 不建议在未清洁的砖块、原木、凹凸不平的表面或墙纸上使用背胶粘贴。
- 为保证最佳安装效果，请务必一次性粘贴正确。多次重复粘贴影响粘贴牢固。
- 高频率操作或多设备控制，数据量较大，可能会出现数据堵塞，导致设备响应延迟或不响应，请尝试再次操作或刷新状态。
- 单个灯带最远有效控制距离25米（空旷，无高大遮挡物的环境下），
- 蓝牙设备使用云定时、延时、自动化场景设置、语音平台控制或远程网络控制等功能时，需配合网关才能正常使用。
- 灯带为单点蓝牙协议设备，1个手机最最多配对3-7个灯带，具体数量与手机性能有关。

(FI) Finnish

1. **Tuotteen tekniset tiedot on esitetty taulukossa 1;**
2. **Katso asennusvaihtoehdot kuvasta 1 ja kuvasta 2;**
3. **Virta päälle, katso kuva 3;**
   Kun olet kytkenyt valosarjan virtalähteeseen, kytke se päälle napauttamalla tai kaksoisnapauttamalla. Toimi muistettavaa ja kirkkaudelle käytettävä.
4. **Kalkaise virta, katso kuva 4;**
   Kun virta on päällä, saimista on kaksoisnapauttamalla.
5. **Kytke valo päälle, katso kuva 5;**
   Kun virta on kytkettävä, napauta kytkintä, jossa valo on päällä. Vaihtojärjestys on: punainen valo → vihreä valo → sininen valo → punainen valo.
6. **Muuta kirkkautta, katso kuva 6;**
   Kun puhelin on päällä, paina ja pidä painettuna säätääksesi kirkkautta portaattomasti. Pitkä painallus ensimmäisen kerran, kirkkaus kasvaa, paina uudelleen pitkään, kirkkaus vähenee ja kirkkaus säilyy vapauttamisen jälkeen.
7. **Katso alla olevo APP-käyttöopas;**
   7.1 Lataa ja asenna Olight App, katso kuva 7;
   7.2 Mobiilisovellusten ohjaus;
   7.2.1 Siirry verkon jakelutilaan, katso kuva 8;
   Kun virta on kytketty, kolmoisnapauta painiketta nopeasti kolme kertaa, kunnes vihreä valo vilkuu siirtyäksesi yhdyskäytävän pariliittoitilaan. Käyttäjä voi etsiä ja lisätä nauhavaloja APP:n kautta. Yhdyskäytävän pariliittoitila kestää vain kolme minuutta ja poistuu automaattisesti, jos laskuvaloa ei ole liitetty matkapuhelimeen APP:n kautta. Yhdyskäytävän pariliittoitilassa voit myös painaa painiketta poistaaksesi kytkennän tilasta.
   7.2.2 Valaisun asetukset, katso kuva 9;
   Sisältää 44 kuinsiä väriryppyä, kuten maisemia, elämää, festivaalia, tunnelmaa ja tee-se-itse. Kaudessa ylimäärätä hyppyeffektejä voidaan lisätä DIY-tilan kautta.
   7.2.3 Kohtauksia, katso kuva 10;
   Sisältää 44 kuinsiä väriryppyä, kuten maisemia, elämää, festivaalia, tunnelmaa ja tee-se-itse. Kaudessa ylimäärätä hyppyeffektejä voidaan lisätä DIY-tilan kautta.
   7.2.4 Musiikin synkronointi, katso kuva 11;
   Voidaan ottaa käyttöön paikallisella ohjaimella tai APP:lla. Paikallisessa tilassa ääni poimitaan valoohjaimen mikrofonin kautta ja APP-tilassa puhelimen mikrofonin kautta. Sitten valo liikkuu äänen mukaan.
   7.2.5 Interaktiivinen, katso kuva 12;
   Mukautettu lähtölaskentakyttäinnals.

⚠

VAARA
- Älä puhkaise tai pura tätä tuotetta.
- Älä upota valosarjoja tai kytkintä veteen.
- Älä asetu tuotetta tulenlähtöön lähelle tai heitä sitä tulen, sillä se voi vahingoittua tuotetta.
- Älä suuntaa valoa ihmisen silmiin, koska se aiheuttaa lyhytaikaisen sokeuden tai pysyvän verkkokalvon vaurion.

VAROITUS
- Älä altista suoralle auringonvalolle pitkä aikaa, koska se voi vaurioittaa valonauhaa.
- Älä asenna tätä tuotetta minkään lämmönlähteen lähelle.
- Pysy kaukana terävistä esineistä tai vahvosta syövyttävistä kemikaaleista.

HUOMAUTTUS
- Kun käytät tuotetta sisä- tai ulkotilossa, huomioi ohjaimen kuivuus.
- Älä käytä mitään syövyttävää nestettä tuotteen pyyhkimiseen, sillä se voi vahingoittaa tuotetta.
- Älä käytä tätä tuotetta hätävalaistuksen/ulkokäyttöön.
- Ei ole suositeltavaa käyttää liimapohjaa maalaamattomille tiileille, tukille, epätasaisille pinnoille tai tapetille.
- Varmistaakseen parhaan asennustuloksen, muista liittää se oikein ensimmäisellä kerralla. Useita kertoja toistuva liimaus vaikuttaa liimauksen kiinteyteen.
- Korkean taajuuden käyttö tai usean laitteen ohjaus, suuri määrä dataa, voi aiheuttaa tietojen ruuhkautumista, mikä voi aiheuttaa viiveen tai reagoimattoman laitteen. Yritä käyttää uudelleen tai päivittää tila.
- Yhden valonauhan suurin tehokiinen ohjausetäisyys on 25 metriä (avoimessa ympäristössä ilman korkeita esteitä).
- Kun Bluetooth-laite käyttää pilvioajastusta, viivettä, automaattista kohtauksen asetusta, puheohjauksen ohjausta tai verkon etäohjausta, sen on toimittava yhdyskäytävän kanssa.
- Valonauhojono on yhden pisteen Bluetooth-protokollan laite. Yksi matkapuhelin voidaan liittää jopa 3-7 nauhojoneen.

(NO) Norwegian

1. **Produktspesifikasjoner er vist i tabell 1;**
2. **For installasjonsmetoder, se figur 1 og figur 2;**
3. **Slå på, se figur 3;**
   Etter å ha koblet lysstripen til strømkilden, klikk eller dobbeltklikk for å slå den på. Fungerer i minnemodus og lysstyrke vil den er slått på.
4. **Slå av, se figur 4;**
   Når slått på, dobbeltklikk for å slå av.
5. **Slå på lyset, se figur 5;**
   Når du er slått på, klikker du for å slå lyset på løkken. Vekslingsrekkefølgen er: rødt lys → grønt lys → blått lys → rødt lys.
6. **Endre lysstyrke, se figur 6;**
   Når telefonen er på, trykk lenge for å justere lysstyrken. Langt trykk for første gang, lysstyrken øker, lange trykk igjen, lysstyrken reduseres, og lysstyrken forblir eller slipp.
7. **Se nedenfor for APP-drift;**
   7.1 Last ned og installer Olight-appen, se figur 7;
   7.2 Mobil APP-kontroll;
   7.2.1 Gå inn i gateway-parringsmodus, se figur 8;
   Når den er slått på, trippelklikk raskt på knappen tre ganger til det grønne lyset blinker for å gå inn i gateway-parringsmodus. Brukeren kan søke og legge til stripelyset gjennom APP. Gateway-parringsmodusen varer bare i tre minutter og avsluttes automatisk hvis stripelyset ikke legges til mobiltelefonen gjennom APP. I gateway-parringsmodus, trykk på hvilken som helst knapp kan også avslutte modusen.
   7.2.2 Lysalternativer, se figur 9;
   Stripelyset har tre lysalternativer, spektrum, fargekort og kombinasjon. Spektrumet og fargekortet inneholder operasjoner med full stripekontroll, segmentkontroll og avslåing av utvalgte lys- og farggradsfarger. Combo inneholder 22 forhåndsinnstilte fargekombinasjoner.
   7.2.3 Scener-modus, se figur 10;
   Inneholder 44 faste fargetyper som kulisser, liv, festival, stemning og DIY. Seksten ekstra hoppeeffekter kan legges til gjennom DIY-modus.
   7.2.4 Musikksynkronisering, se figur 11;
   Kan aktiveres av den lokale kontrolleren eller APP. I lokal modus tagges lyden opp gjennom lysstyrenes mikrofonen til lokalkontrolleren, og i APP-modus tagges lyden opp gjennom telefonens mikrofon. Så beveger lyset seg med lyden.
   7.2.5 Aktiv, se figur 12;
   Tilpasset nedtellingstyrketre.

⚠

FARE
- Ikke punkter eller demonter dette produktet.
- Ikke senk lysstripene eller bryteren i vann.
- Ikke plasser produktet i nærheten av en brannkilde eller kast det inn i en brann, da det kan forårsake skade på produktet.
- Ikke rett lyset mot menneskelige øyne, da det vil forårsake kortvarig blindhet eller permanent skade på netthinnen.

ADVARSEL
- Ikke utsett for direkte solvis over lengre perioder, da dette kan forårsake skade på lysstripen.
- Ikke installer dette produktet i nærheten av en varmekilde.
- Hold dog unna skarpe gjenstander eller sterke etsende kjemikalier.

MERKNAD
- Når du bruker produktet innendørs eller utendørs, vær oppmerksom på kontrollerens tørrhet.
- Ikke bruk etsende væske til å tørke av produktet, da det kan forårsake skade på produktet.
- Ikke bruk dette produktet til nødbelysning/-utgangen.
- Det anbefales ikke å bruke selvklebende bakside på umalte murstein, stokker, ujevne overflater eller tapet.
- For å sikre best mulig installasjonseffekt, må du passe på å lime den inn riktig første gang. Gjentatt liming mange ganger påvirker fastheten til pastaen.

- Høyfrekvent drift eller kontroll med flere enheter, store datamengder, kan føre til overbelastning av data, noe som resulterer i forsinket eller ikke-svarende enhetsrespons. Prøv å operere på nytt eller oppdater statusen.
- Den maksimale effektive kontrollavstanden til en enkelt lysstreng er 25 meter (i et åpent miljø uten høye hindringer).
- Når Bluetooth-enheten bruker skytelning, forsinkelse, automatisk sceneinnstilling, stemmeplattformkontroll eller eksternt nettverkskontroll, må den fungere med gateweyen.
- Lysstrengen er en enkeltpunkts Bluetooth-protokollenhet. En mobiltelefon kan pares med opptil 3-7 lysstripener. Det spesifikke tallet er relatert til mobiltelefonens ytelse.

(SV) Swedish

1. **Produktspecifikationer visas i tabell 1;**
2. **För installationsmetoder, se figur 1 och figur 2;**
3. **Strömma på, se figur 3;**
   Efter att ha anslutit ljuslistan till strömkällan, klicka eller dubbelklicka för att slå på den. Fungerar i minnesläge och ljusstyrka när den är på.
4. **Stäng av, se figur 4;**
   När den är på, dubbelklicka för att stänga av.
5. **Slå på ljuset, se figur 5;**
   När strömmen är på, klicka på att växla ljuset på slinga. Vändningsordningen är: rött ljus → grönt ljus → blått ljus → rött ljus.
6. **Ändra ljusstyrkan, se figur 6;**
   När telefonen är på, tryck och håll ned för att justera ljusstyrkan steglöst. Långt tryck första gången, ljusstyrkan ökar, tryck längre igen, ljusstyrkan minskar och ljusstyrkan kvarstår efter att du slutat.
7. **Se nedan för APP-drift;**
   7.1 Ladda ner och installera Olight App, se figur 7;
   7.2 Mobil APP-kontroll;
   7.2.1 Gå in i gateway-parningsläge, se figur 8;
   I strömförsörjningsläge klickar du 3 gånger i snabb följd, gröna blinkningar visar att ljuslistningen går in i nätverksdistributionsläget. För närvarande kan användare använda mobilappen för att söka och lägga till enhetsnätverket. Nätverksdistributionsläget tidsbestämt endast 3 minuter Om enhetens tillägg/läggt inte slutförts med APP efter 3 minuter, kommer nätverkskonfigurationsläget att avslutas automatiskt. I nätverksdistributionsläget kan vuxit lampetsoperation också lämna nätverksdistributionsläget.
   7.2.2 Belysningsalternativ, se figur 9;
   Strömlampan har tre belysningsalternativ, spektrum, färgkort och kombo. Spektrum- och färgkortet innehåller funktioner för full strip-kontroll, segmentkontroll och avstängning av valda ljus- och färggradienter. Combo innehåller 22 förinställda färgkombinationer.
   7.2.3 Scenläge, se figur 10;
   Innehåller 44 fasta färgtyper som landskap, liv, festival, humör och gör-det-själv. Sexton extra hoppeffekter kan läggas till genom DIY-läge.
   7.2.4 Musiksynkronisering, se figur 11;
   Kan aktiveras av den lokala styrenheten eller APP. I lokalt läge plockas ljudet upp genom mikrofonen på ljuskontrollen, och i APP-läge plockas ljudet upp genom telefonens mikrofon. Sedan rör sig ljuset med ljudet.
   7.2.5 Aktiv, se figur 12;
   Anpassad nedräkningstjänsten.

⚠

FARO
- Punktera eller plocka inte isär denna produkt.
- Sänk inte ner ljuslingor eller strömbrytare i vatten.
- Placera inte produkten nära en eldkälla eller kasta den i en eld, eftersom det kan skada produkten.
- Rikta inte ljuset mot mänskliga ögon, eftersom det kommer att orsaka kortvarig blindhet eller permanent skada på näthinnan.

VARNING
- Utsätt inte för direkt solljus under längre perioder, eftersom detta kan skada ljuslingan.
- Installera inte denna produkt nära någon värmekälla.
- Håll dig borta från vassa föremål eller starka frätande kemikalier.

VARSEL
- När du använder produkten inomhus eller utomhus, var uppmärksam på kontrollens torrhet.
- Använd inte frätande vätska för att torka av produkten, eftersom det kan skada produkten.
- Använd inte denna produkt för nödbelysning/nödutgång.
- Det rekommenderas inte att använda självklibfiande baksida på omålade tegelstenar, stockar, ojämna ytor eller tapeter.
- För att säkerställa bästa installationseffekt, se till att klistra in den korrekt första gången. Upprepad inklistring mängga gånger påverkar pastans fastheet.
- Högfrekvent drift eller kontroll av flera enheter, stora mängder data, kan orsaka datastockning, vilket resulterar i att enheten svarar försenad eller inte svarar. Försök att använda igen eller uppdatera statusen.
- Det maximala effektiva kontrollavståndet för en enskild ljuslänga är 25 meter (i en öppen miljö utan några hinder).
- Om Bluetooth-enheten använder molntid, fördröjning, automatisk scenanslillning, röstplattformskontroll eller fjärrstyrning av nätverk, måste den fungera med gatteweyen.
- Ljuslingan är en enkel med ett Bluetooth-protokoll. En mobiltelefon kan paras ihop med upp till 3-7 ljuslingar. Det specifika numret är relaterat till mobiltelefonens prestanda.

(NL) Nederlands

1. **Productspecificaties worden weergegeven in Tabel 1;**
2. **Zie Figuur 1 en Figuur 2 voor installatiemethoden;**
3. **Schakel het apparaat in, zie afbeelding 3;**
   Nadat u de lichtstrieper op de stroombron hebt aangesloten, klikt of dubbelklikt u om deze in te schakelen. Werkt in geheugenmodus en helderheid wanneer ingeschakeld.
4. **Schakel het apparaat uit, zie afbeelding 4;**
   Wanneer het apparaat is ingeschakeld, dubbelklik u er dubbel op om uit te schakelen.
5. **Schakel het licht in, zie Figuur 5;**
   Wanneer ingeschakeld, klikt u op de schakelaar om het licht in de lus te zetten. De schakelvolgorde is: rood licht → groen licht → blauw licht → rood licht.
6. **Verander de helderheid, zie Figuur 6;**
   Wanneer de telefoon is ingeschakeld, houdt u ingedrukt om de helderheid trapsloos aan te passen. Voor de eerste keer lang indrukken, de helderheid neemt toe, nogmaals lang indrukken, de helderheid neemt af en de helderheid blijft behouden na loslaten.
7. **Zie de APP-bedieningsgids hieronder;**
   7.1 Download en installeer de Olight-app, zie figuur 7;
   7.2 Mobiele APP-bediening;
   7.2.1 Ga naar de gateway-koppelingsmodus, zie figuur 8;
   Als in de ingeschakelde toestand 3 keer snel achter elkaar, er verschijnen groene flitsen en de lichtstreep gaat naar de overeenkomstige distributiemodus. Op dit moment kunnen gebruikers de mobiele APP gebruiken om apparaatzoekopdrachten te zoeken en toe te voegen. De netwerkconfigurationmodus blijft slechts 3 minuten behouden. Als het toevoegen van apparaten na 3 minuten niet is voltooid via de APP, wordt de netwerkconfigurationmodus automatisch verlaten. In de netwerkdistributiemodus kan elke toetsbediening ook de netwerkdistributiemodus verlaten.
   7.2.2 Verlichtingsopties, zie Figuur 9;
   De stripverlichting heeft drie verlichtingsopties, spectrum, kleurenkaart en combo. Het spectrum en de kleurenkaart bevatten handelingen voor volledige stripcontrole, segmentcontrole en het uitschakelen van geselecteerde licht- en kleurverlopen. Combo bevat 22 vooraf ingestelde kleurencombinaties.
   7.2.3 Scènemodus, zie Figuur 10;
   Bevat 44 vaste kleurtypen zoals landschap, leven, festival, stemming en doe-het-zelf. Zestien extra springeffecten kunnen worden toegevoegd via de doe-het-zelfmodus.
   7.2.4 Muzieksynchronisatie, zie Figuur 11;
   Kan worden ingeschakeld door de lokale controller of de APP. In de lokale modus wordt het geluid opgepakt via de microfoon van de lichtcontroller, en in de APP-modus wordt het geluid opgepakt via de microfoon van de telefoon. Vervolgens beweegt het licht met het geluid mee.
   7.2.5 Actief, zie Figuur 12;
   Aangepast afteltschakelaarstimpe.

⚠

GEVAAR
- Dit product niet doorboren of demonteren.
- Dompel lichtsnoeren of schakelaars niet onder in water;
- Plaats het product niet in de buurt van een vuurbron en gooi het niet in vuur, aangezien dit schade aan het product kan veroorzaken.
- Richt het licht niet op menselijke ogen, omdat dit tijdelijke blindheid of permanente schade aan het netvlies zal veroorzaken.

WAARSCHUWING
- Stel het lichtsnoer niet gedurende langere tijd bloot aan direct zonlicht, omdat dit schade aan de lichtslinger kan veroorzaken.
- Installeer dit product niet in de buurt van warmtebron;
- Blijf uit de buurt van scherpe voorwerpen of sterk bijtende chemicaliën.

KENNISGEVING
- Let bij gebruik van het product binnen of buiten op de droogte van de controller;
- Gebruik geen frisdrank om het product af te wijen, aangezien dit schade aan het product kan veroorzaken;
- Gebruik dit product niet voor noodverlichting/uitgangen.
- Wordt niet aanbevolen om zelfklevende achterkant te gebruiken op ongeverfde stenen, baksteen, oneffen oppervlakken of behang;
- Om het beste installatie-effect te garanderen, moet u ervoor zorgen dat u het de eerste keer correct plakt. Herhaaldelijk plakken heeft invloed op de stevigheid van de pasta
- Hoogfrequente werking of bediening van meerdere apparaten, grote hoeveelheden gegevens, kunnen gegevenscongestie veroorzaken, wat resulteert in een vertraagde of niet-reagerende reactie van het apparaat. Probeer het apparaat opnieuw te gebruiken of de status te vernieuwen.
- De maximale effectieve bedieningsafstand van een enkele lichtslinger is 25 meter (in een open omgeving zonder hoge obstakels).
- Wanneer het Bluetooth-apparaat cloudtijd, vertraging, automatische scène-instelling, spraakplatformbesturing of netwerkafstandsbediening gebruikt, moet het met de gateway werken.
- De lichtslinger is een single-point Bluetooth-protocolapparaat. Een enkele telefoon kan worden gekoppeld aan maximaal 3-7 lichtstrepen. Het specifieke nummer is gerelateerd aan de prestaties van de mobiele telefoon.

- Nie wypełnia ji lub szkła dzwiękowego źródła ciepła.
- Trzymaj się z dala od ostrych przedmiotów lub silnych żrących chemikaliów;

OGŁOSZENIE
- Podczas używania produktu wewnątrz lub na zewnątrz należy zwracać uwagę na suchość sterownika.
- Do wyczerania produktu nie używaj żrących płynów, gdyż może to spowodować uszkodzenie produktu.
- Nie używaj tego produktu do oświetlenia/wyjść awaryjnych.
- Nie zalecia się stosowania podkładu samoprzylepnego na niemalowanych cegłach, balach, nierównych powierzchniach lub tapetach.
- Aby zapewnić najlepszy efekt instalacji, pamiętaj, aby włożyć go poprawnie za pierwszym razem. Wielokrotne wklejanie wpływa na trwałość pasty.
- Praca z wysoką częstotliwością lub sterowanie wieloma urządzeniami, duża ilość danych może powodować przeciążenie danych, co skutkuje opóźnioną lub brakiem odpowiedzi urządzenia. Spróbuj ponownie uruchomić urządzenie lub odświeżyć stan.
- Maksymalna efektywna odległość sterowania pojedynczym ciągiem świetlnym wynosi 25 metrów (w otwartym środowisku bez wysokich przeszkód).
- Jeśli urządzenie Bluetooth korzysta z czasu w chmurze, opóźnienia, automatycznego ustawiania scen, sterowania platformą głosową lub zdalnego sterowania sieciowego, musi współpracować z bramą.
- Ciąg świetlny to jednopunktowe urządzenie obsługujące protokół Bluetooth. Jeden telefon komórkowy można sparować z maksymalnie 3-7 ciągami świetlnymi. Konkretna liczba jest powiązana z wydajnością telefonu komórkowego.

(DE) Deutsch

1. **Produktspezifikationen, siehe Tabelle 1;**
2. **Installationsverfahren, siehe Abbildung 1 und Abbildung 2;**
3. **Einschalten, siehe Abbildung 3;**
   Nach dem Anschluss des Ostrip an die Stromversorgung erfolgt die Aktivierung durch drücken oder zweimal drücken. Der Ostrip wird beim Einschalten im gespeicherten Modus und in der gespeicherten Helligkeit aktiviert.
4. **Ausschalten, siehe Abbildung 4;**
   Nach dem Einschalten durch zweimal Drücken das Schalters ausschalten.
5. **Lichtwechsel, siehe Abbildung 5;**
   Nach dem Einschalten auf den Schalter drücken, um den Lichtmodus auf dem automatischen Lichtwechsel umzuschalten. Die Reihenfolge des Umschaltens ist: rotes Licht → grünes Licht → blaues Licht → rotes Licht.
6. **Ändern der Helligkeitsstufe, siehe Abbildung 6;**
   Nach dem Einschalten den Schalter solange drücken und gedrückt halten, bis die gewünschte Helligkeit erreicht ist. Nach dem erst Halten erhöht sich die Helligkeit, während sie sich bei zweiten Mal verringert. Um die Helligkeit beizubehalten, den Schalter einfach loslassen.
7. **Die APP-unterstützt wie folgt bedient.**
   7.1 Herunterladen und Installieren der Olight APP, siehe Abbildung 7;
   7.2 APP Steuerung:
   7.2.1 Aufrufen des Netzwerkverteilungsmodus, siehe Abbildung 8;
   Nach dem Einschalten den Schalter dreimal schnell drücken, bis das grüne Licht blinkt, um den Netzwerkverteilungsmodus zu aktivieren. Der Ostrip kann von Ihnen über die APP gesucht und hinzugefügt werden. Der Netzwerkverteilungsmodus wird nach 3 Minuten automatisch beendet, wenn der Ostrip nicht über die APP hinzugefügt wird. Der Netzwerkverteilungsmodus kann auch durch Drücken einer beliebigen Taste beendet werden.

- Ne kopoja a ta lui solar direta durante longos períodos de tempo, pois pode causar danos no fio de luz.
- Não instale este produto perto de qualquer fonte de calor.
- Mantenha-se afastado de objetos pontiagudos ou de produtos químicos corrosivos fortes.

AVISO
- Cuando utilice el producto en interiores o exteriores, preste atención a la sequedad del controlador.
- No utilice ningún líquido corrosivo para limpiar el producto, ya que puede dañarlo.
- No utilice este producto para iluminación/salidas de emergencia.
- No recomienda utilizar adhesivo sobre ladrillos, troncos, superficies irregulares o papel tapiz sin pintar;
- Para garantizar el mejor efecto de instalación, asegúrese de pegarlo correctamente la primera vez. El pegado repetido reduce veces afecta la firmeza de la pasta.
- La operación de alta frecuencia, el control de múltiples dispositivos, una gran cantidad de datos, pueden causar congestión de datos, lo que resulta en una respuesta retrasada o que el dispositivo no responda. Intente operar nuevamente o actualizar el estado.
- La distancia de control efectiva más alta de una sola tira de luz es de 25 metros (en un ambiente abierto sin obstrucciones altas).
- Cuando los dispositivos Bluetooth utilizan funciones como sincronización en la nube, retraso, configuración automatizada de escenas, control de plataforma de voz o control remoto de red, deben funcionar con la puerta de enlace para funcionar normalmente.
- El producto es un dispositivo de protocolo Bluetooth de un solo punto. Un teléfono móvil se puede emparejar con hasta 3-7 productos. El número específico también puede variar del número del teléfono móvil.

(RO) Romanesc

1. **Specificațiile produsului sunt prezentate în Tabel 1;**
2. **Pentru metodele de instalare, vezi Figura 1 și Figura 2;**
3. **Pornire, vezi Figura 3;**
   După conectarea firului de lumină la sursa de alimentare, faceți clic sau dublu clic pentru a porni. Funcționează în modul memorat și luminozitate când este pornit.
4. **Opriți, vezi Figura 4;**
   Când este pornit, faceți dublu clic pentru a opri.
5. **Comutați modurile de lumină, vezi Figura 5;**
   Când este pornit, faceți clic pe comutatorul lumini pornite. Ordinea de comutare este: lumină roșie → lumină verde → lumină albastră → lumină roșie.
6. **Schimbați luminozitatea, vezi Figura 6;**
   Când telefonul este pornit, țineți apăsat pentru a regla luminozitatea în mod continuu. Apăsați lung pentru prima dată, luminozitatea crește, apăsați lung din nou, luminozitatea scade și luminozitatea rămâne după eliberare.
7. **Citiți mai jos pentru funcționarea aplicației;**
   7.1 Descărcați și instalați aplicația Olight, vezi Figura 7;
   7.2 Controul aplicației mobile;
   7.2.1 Intrați în modul de asociere a rețelei, vezi Figura 8;
   În starea de pornire, faceți clic de 3 ori în succesiune rapidă, vor apărea intermitențe verzi, iar șirul de lumini va intra în modul de distribuire a rețelei. În acest moment, utilizatorii pot folosi aplicația mobilă pentru a căuta și adăuga aparatele de iluminat. Modul de